

國立臺東專科學校

108 學年度第 2 學期 嚴重特殊傳染性肺炎防疫小組會議紀錄

開會日期：109 年 04 月 01 日(三) 09：10

開會地點：誠樸校區圖資行政大樓 502 會議室（5 樓）

主 席：王校長○勝

紀錄：楊○潔

出席人員：詳簽到單(應到人數：17 人，實到人數：15 人，出席率：88%)

壹、主席致詞：在各位同仁的協助之下，目前學校的狀況良好，但北部有幾所學校已有感染源不明的情況發生，請各單位報告後再強調幾項事項。

貳、上次會議決議事項確認：上次會議紀錄(109 年 3 月 25 日)業經簽核(無異議)，並於防疫專區公告。

主席裁示/提案討論事項	執行單位	執行情形	決議
案由一、修訂「國立臺東專科學校疾病事件-嚴重特殊傳染性肺炎防制應變計畫」，照案通過。	秘書室	已修正，並公告於防疫專區網頁上。	准予備查
案由一、訂定「國立臺東專科學校附設高職部因應嚴重特殊傳染性肺炎疫情停課補課及學生學習評量作業注意事項補充要點」，照案通過。	高職部教學組	已公告於法規彙編。	准予備查
案由一、訂定「國立臺東專科學校學校餐廳防疫應變措施」，照案通過。	總務處 營繕保管組	已公告於法規彙編。	准予備查
案由一、訂定「國立臺東專科學校因應嚴重特殊傳染性肺炎校外教學注意事項」，照案通過。	學生事務處	已公告於法規彙編。	准予備查
臨時動議一、討論「國立臺東專科學校軍訓室承接教育部學特司青春活力戰鬥營、山海探索體驗營活動日期展延」案，照案通過。	學生事務處 軍訓室	展延至 9 月份之後辦理。	准予備查

參、本次重點報告：

單位	報告事項
校安中心	一、依據嚴重特殊傳染性肺炎中央流行疫情指揮中心 109 年 3 月 25 日宣布對於公眾集會活動之規範，併同本部對於各校教學與校園環境防疫措施之規定，請學校配合辦理下列事項： (一)校園集會活動參加人數應有所限制。凡室內超過 100 人以上、室外超過 500 人以上的集會活動建議停辦，以減低社區感染的風險。 (二)室內 100 人以下、室外 500 人以下的集會活動，應依據以下 6 項指標先行評估，若經評估活動性質具有較高風險，建議應延期或取消，或改以其他方式辦理。惟當中央流行疫情指揮中心宣布疫

單位	報告事項
	<p>情已進入社區傳播階段，則應依指揮中心指示辦理。評估指標臚列如下：</p> <ol style="list-style-type: none"> 1. 能否事先掌握參加者資訊：能事先掌握參加者資訊者，風險較低，如掌握所有參加者之流行地區旅遊史、確診病例接觸史，以及進入活動前先進行症狀評估及體溫量測。 2. 活動空間之通風換氣情況：室外活動風險較低；通風換氣良好或可開窗通風的室內空間風險其次；至於密閉室內空間則風險最高。 3. 活動參加者之間的距離：活動期間彼此能保持至少 1 公尺距離者，風險較低，原則上距離越近風險越高。 4. 活動期間參加者為固定位置或不固定位置：為固定位置風險較低，不固定位置風險較高。 5. 活動持續時間：原則上時間越長風險越高。 6. 活動期間可否落實手部衛生及配戴口罩：可落實者風險較低，不能落實者風險較高。 <p>(三)學校針對 100 人以上大班授課，應立即改善環境或調整授課方式，採分班上課或遠距教學等防疫作為；針對通風不佳課室、室內場所等防疫風險較高之授課或活動，也需優先改善；另校園餐廳應保持環境空氣流通與換氣良好。前述作為由學校督導辦理，無須報本部。</p> <p>(四)另有關集會活動前、後應進行事項，請各校參考中央流行疫情指揮中心 109 年 3 月 4 日發布之「COVID-19(武漢肺炎)因應指引：公眾集會」辦理。</p> <p>二、各大專校院將陸續於 3 月底、4 月初放連續假期，為避免假期間造成防疫破口，請各校除持續依本部訂頒「大專校院嚴重特殊傳染性肺炎防制工作綱要」辦理各項防疫工作外，請加強辦理下列事項：</p> <ol style="list-style-type: none"> (一)假期開始前，應再度向教職員工生宣導防疫注意事項，並建立回報專線，俾利假期間若有身體不適甚或確診情形，能及時回報學校。 (二)教職員工生除經專案許可外，假期期間不得出國，並盡量減少出入人潮聚集場所；另為利後續可能之疫調所需，建議教職員工生開啟手機定位功能，並盡可能紀錄放假期間活動足跡日誌。 (三)請師生在連續假期期間，在國內參加集會活動須審慎評估，並對與會者資訊、活動場所條件等可能風險程度有充分了解，盡量避免出入人群聚集場所，或俟疫情結束再參加。 (四)教職員工生應儘量避免接觸近日自國外返台之親友，尤其在居家檢疫、居家隔離、自主健康管理期間之親友。 (五)學校若有教職員工生居家檢疫、居家隔離及自主健康管理，應建立聯繫管道，假期期間持續關懷；針對居家檢疫、居家隔離者明確宣導不得外出，也不得邀請朋友到居家檢疫、居家隔離處所；若有在校居家檢疫或居家隔離人員，學校應有人員留守，以因應突發狀況。 (六)假期結束前，學校應進行全校性消毒清潔，尤其教室、宿舍、餐

單位	報告事項
	<p>廳、圖書館、廁所、實驗室等人潮較多之場所；並應於假期期間，減少校外人員進出機會，以避免感染源進入學校。</p> <p>三、校長給東專人的一封信(附件1)。</p> <p>【教育部公告事項】</p> <p>一、109年03月24日函： 教育部109年03月24日臺教技(二)字第1090044353號函，主旨：因應新型冠狀病毒疫情，本部提供第二批技專校院全校備用口罩。</p> <p>二、109年03月25日函： 教育部109年03月25日臺教授國字第1090033269號函，主旨：檢送本部「為防治控制疫情需要，自公告日起至109年7月15日止，公私立高級中等以下學校、外國僑民學校、實驗教育機構、團體及教保服務機構之教職員工生，非經專案許可，應暫時停止出國(境)」公告一份。</p> <p>三、109年03月27日函： 教育部109年03月27日臺教綜(五)字第1090044994號函，主旨：「嚴重特殊傳染性肺炎隔離及檢疫期間防疫補償辦法」第2條，於本(109)年3月24日修正發布。</p> <p>四、109年03月30日函： 教育部國民及學前教育署109年03月30日臺教國署人字第1090035773A號函，主旨：因應嚴重特殊傳染性肺炎(武漢肺炎)疫情，在中央流行疫情指揮中心成立期間，本署所屬各級學校教職員工出國案件之申請及審核，應確依說明規範辦理。</p>
教務處	<p>一、因應教育部109年3月19日通報：大專校院因應嚴重特殊傳染性肺炎疫情採遠距教學注意事項執行。</p> <p>二、為落實各科確實了解使用遠距教學之方式，請各科於4月17日(五)前指派科上專任教師至少1人完成遠距教學演練，並將影片及記錄送交課務組供教育部備查。</p> <p>三、演練方式： (一)指派1位專任教師選其任課之1門課程。 (二)被指派之老師請跟圖資陳俊宏技術員申請一間教室帳號跟密碼以便開課。 (三)教師於課堂上用筆電開啟U簡報 U會議線上教育訓練系統開始上課，同時執行錄影功能。 (四)請學生用手機上線聽課，並執行線上點名及互動。</p> <p>四、檢附U簡報 U會議線上教育訓練簡報檔及教學影片連結： https://u.cyberlink.com/live/784581492448691595</p>
研究發展處	<p>一、目前正在進行校外實習人數計有專科部餐旅管理科23名學生(原有25名，因2名休學)，經餐旅科辦調查，校外實習學生作息均正常，無特別疫情狀況。</p> <p>二、高職部綜合職能科學生高三生14人(原有15名，因1名休學)、高二生14人進行校外實習。28人均在臺東市實習，計有家樂福、台東地區農會、全家、7-11等企業，校外實習學生作息均正常，無特別疫情狀況。</p>

單位	報告事項
	<p>況(109.3.31 資料更新)。</p> <p>三、109 年 4 月 12 日(日)在校生工業類丙級專案技能檢定花東區學科測驗，本組因應疫情擬定相關工作計畫(附件 2)，將在 109 年 4 月 8 日下午 16:10 召開 109 在校生工業類丙級專案技能檢定花東區學科測驗第 1 次工作協調會中提出說明。</p>
附設高職部	<p>一、四月的導師會議，以提供資料、不集會的方式進行。在五六月重大活動的部分需和導師討論，將採分年級的方式進行，結束後做出決議，再通知各位。</p> <p>二、因應國中會考考場的需求，本校列為備用考場，需要 20 間考場和 3 間特殊考場，將優先設置於精勤校區，若不足才會轉由誠樸校區。</p>
秘書室	已於 3 月 31 日上網更新防疫專區 1090325 防疫小組會議紀錄。
人事室	<p>一、有關本校因應嚴重特殊傳染性肺炎疫情「分區異地辦公」，人事室已於 109 年 3 月 26 日會同總務處營繕組及圖書資訊中心資訊組人員進行實地勘查，並就實地發現問題提出改善措施，其中以精勤校區部分辦公室未備電話較為嚴重，已簽請裝設電話；另少部分選定之地點有所不適宜，亦已協調調整至適當場地；相關網路線路及燈光、設備尚無問題。</p> <p>二、「分區異地辦公」已於 109 年 3 月 31 日(二)實施，人事室也逐一檢視，將檢視實施後的缺失列為應變措施修正的重要參考；另於同年 4 月 1 日(三)實施「部分居家辦公」試辦計 4 人，將於試辦結束後，請試辦同仁提出回饋意見，作為日後實施的重要參考。</p> <p>三、人事室於 109 年 3 月 27 日以電子郵件方式發出「校長致全體同仁一封信」，信中提及在即將到來的清明節前夕，特別提醒同仁，基於維護自身及家人健康，非必要請勿出國，如確有必要，請事先與人事室聯絡，並請在清明節連假期間，減少親友間的聚會，注意接觸對象。另外，本校同仁在工作、家庭或防疫期間，如有焦慮、憂鬱、恐慌、失眠等情形，可以向諮商輔導中心尋求協助，中心除配置專業心理師外，亦聘任外部兼任心理師，提供同仁諮詢，請善加利用。</p>
裁示	<p>一、下次請衛生保健組將防疫物資列為工作報告。</p> <p>二、有關防疫資訊統一由校安中心發布；關於學生相關事項由學生事務處負責；關於同仁相關事項由人事室負責；對外發言的部分由秘書室負責。</p> <p>三、畢業典禮為學生的權益，若同仁有好的建議，請提供於學生事務處以利研擬辦理。</p> <p>四、關於本校是否封校，以臺東縣政府發布的公告為實施準則。</p>

肆、討論事項：無

伍、臨時動議：無

陸、散會(09:56)

附件 1

親愛的東專人，大家好：

為了這一場世紀抗疫的作戰，開學以來，我們在緊急應變小組的規劃下，啟動全面性的防疫措施，感謝各單位及老師們的通力合作，還有全體教官、校安、舍監及保全不辭辛勞地排班站崗幫大家量體溫，真的非常辛苦，在此特別向各位表示感謝。

然而，隨著國外疫情日益嚴峻，旅外國人紛紛返台，這兩週境外移入的確診病例大增，居家檢疫、居家隔離的人數隨之增加。此時又逢清明節連續假期，慎終追遠之際，大量的人口移動，也成為臺灣疫情變化的關鍵時期，所以，在此我要再三的提醒大家：

1. 非經專案核准，避免出國。
2. 減少出入人潮聚集場所。
3. 如有發燒(37.5 度 C)或身體不適請迅速就醫，回報導師與校安中心值班教官(089-236874)
4. 避免與近日自國外返台親友或同學近距離接觸。
5. 開放手機定位功能，記錄生活日誌及活動足跡，以備不時之需。
6. 切勿無照駕駛、酒後駕車或危險駕駛。
7. 從事戶外活動，應考量自身體能狀況與注意天候變化，以預防突發性危安事件。
8. 校外租屋生應於外出及就寢前，檢查用電及瓦斯是否已關閉，確保居住安全。
9. 拒絕涉足不當場所、避免同儕及校外人士之誘騙而觸法或嘗試毒品。
10. 返校後兩周內多勤洗手及配戴口罩。

總之，絕對不要輕忽防疫工作，不論是搭乘交通工具或是親人團聚，都要提高防範規格，保護自己、也維護他人健康。最後 祝大家
健康 平安 喜樂！

校長 王俊勝

附件 2

國立臺東專科學校 109 年度在校生專案檢定(工業類)學科測試因應
嚴重特殊傳染性肺炎工作計畫

壹、依據：

- 一、勞動部勞動力發展署技能檢定中心因應 COVID-19（武漢肺炎）疫情技術士技能檢定學術科測試辦理單位注意事項。
- 二、109 年度在校生丙級(工業類)專案技能檢定花東分區第 1 次工作協調會決議事項。

貳、服務對象：

在校生應檢人 460 人(本校學生 404 人、成功商水 36 人、育仁中學 20 人)。

參、實施期程：109 年 4 月 12 日(日)10 時至 11 時 40 分。

肆、考試地點：

誠樸校區教學大樓二、三樓，共 12 間考場(如附件一配置圖)。

伍、考試職類：

職類	職類	職類
1. 室內配線丙級	8. 烘焙食品-麵包丙級	15. 機械腳踏車修護丙級
2. 家具木工丙級	9. 氣壓丙級	16. 機械加工丙級
3. 測量丙級	10. 美容丙級	17. 飲料調製丙級
4. 農業機械修護丙級	11. 電腦硬體裝修丙級	18. 建築製圖應用-電腦繪圖丙級
5. 女子美髮丙級	12. 水族養殖丙級	19. 建築製圖應用-手繪圖丙級
6. 中餐烹調-葷食丙級	13. 園藝丙級	
7. 烘焙食品-西點蛋糕丙級	14. 造園景觀丙級	

陸、組織與任務分工：

一、工作人員名單：

姓名	職務	備註
張禎祐	考場主任	
李慶憲	試務主任	
楊忠憲	卷務人員	
李季倫	卷務人員	
蘇玉畢	醫護人員	
黃昭宏	司鈴人員	
周志政	總務人員	
徐啟賢	預備監試人員	
林景行	預備監試人員	
董玉寬	防疫工作人員	協助體溫量測
盧柏瀚	防疫工作人員	協助體溫量測

劉淑娟	防疫工作人員	協助體溫量測
工讀生 13 名	引導、服務同學	

二、應變小組名單：

張禎祐	召集人	
李慶憲	委員	
待聘	委員	花工指派
楊忠憲	委員	
李季倫	委員	
蘇玉畢	委員	
黃昭宏	校安人員	督導防疫工作
徐啟賢	執行秘書	
林景行	委員	
董玉寬	委員	
盧柏瀚	委員	
劉淑娟	委員	

柒、工作內容：

考試前：

- 一、疫情防護宣導：於本校網頁公告或於行政會議及導師會議宣導，請老師協助轉知應考注意事項，請考生須配合量測體溫並自備及全程配戴口罩應考。
- 二、召開工作協調會議
- 三、備妥防疫物資(清單如附件二)。
- 四、試場環境通風與消毒：
 - (一)打開門窗，確保試場通風良好。
 - (二)試場需全數消毒。
 - (三)試場預備酒精或消毒器具，提供試務工作人員及考生清潔使用。
- 五、人員列冊管理：試務相關人員、應檢人、列冊管理，並送校安中心存查，以利未來如有因應疫情相關調查時勾稽相關人員名單。

測試當日：

- 一、落實管制進出口設置測站(如附件三)：
 - (一)凡進入校園，須於誠樸校區(新校區)校門口或誠樸校區(新校區)側門入口測量體溫，應檢人、試務人員(含監場人員)有發燒【額溫 $\geq 37.5^{\circ}\text{C}$ 或耳溫 $\geq 38^{\circ}\text{C}$ 】情形或屬自主健康管理者，一律不得應檢，並啟動應變措施(流程如附件四、五)
 - (二)陪考人員列冊管理(如附件六)、試後送校安中心存查。

二、試場動線管制：教學大樓各樓層派員管制，並避免人員群聚(如附件七)。

三、設醫護站：於教學大樓一樓設醫護站，協助應檢人發燒確認處理、事故傷害緊急救護、照護。

四、召開試務會議宣導：

(一)試務相關人員、監場人員及應檢人之間，盡量避免近距離交談，非必要請避免碰觸應檢人或他人證件。

(二)監場人員應隨時監測測試場地內通風情形及人員健康狀況，並避免人員群聚，如遇有應檢人測試中途身體不適，應再量測體溫。如有發燒情形，辦理單位應現場開立檢測「應檢人發燒/自主健康管理聲明書(證明書)」，應檢人不得繼續應檢，建議儘速就醫、在家休養。

測試後：試場全數清潔消毒。

附件一

國立臺東專科學校 109 年度在校生工業類
丙級專案技能檢定花東區學科測驗考場配置圖

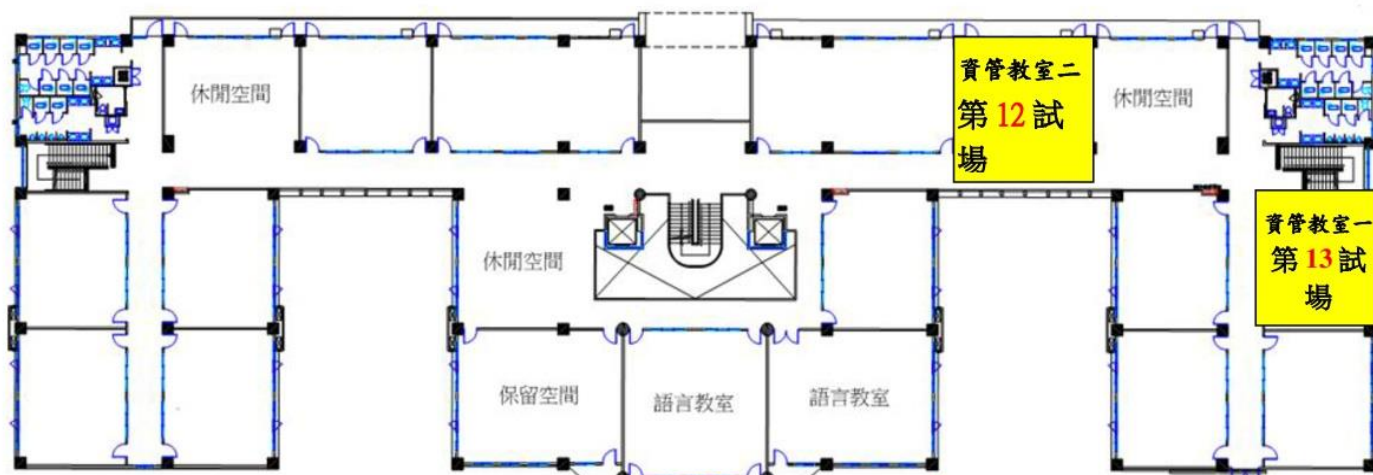

綜合教學大樓三樓考場

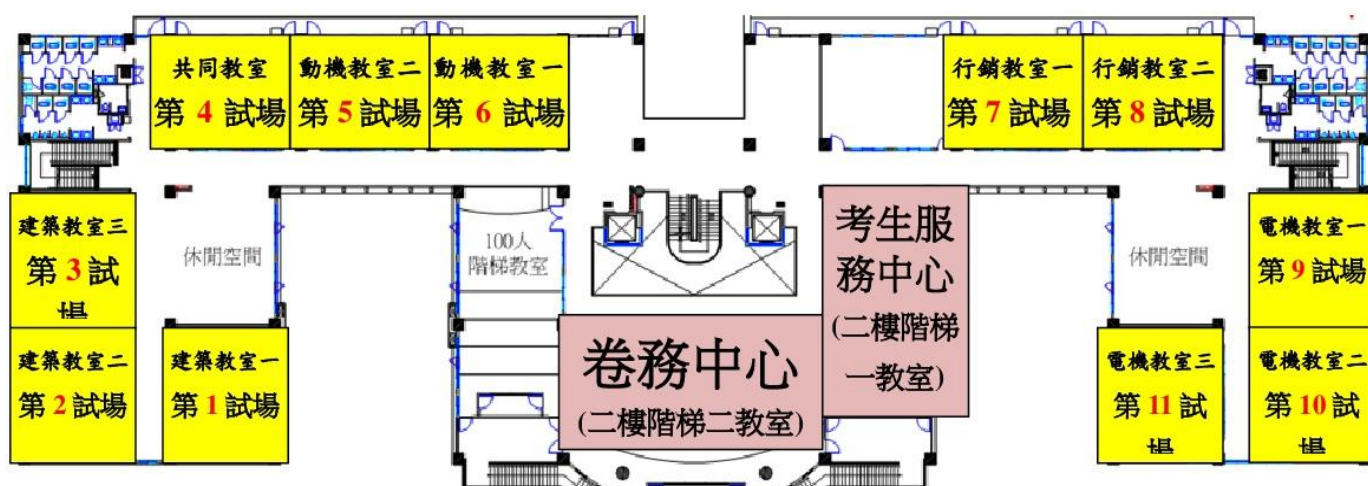

綜合教學大樓二樓考場

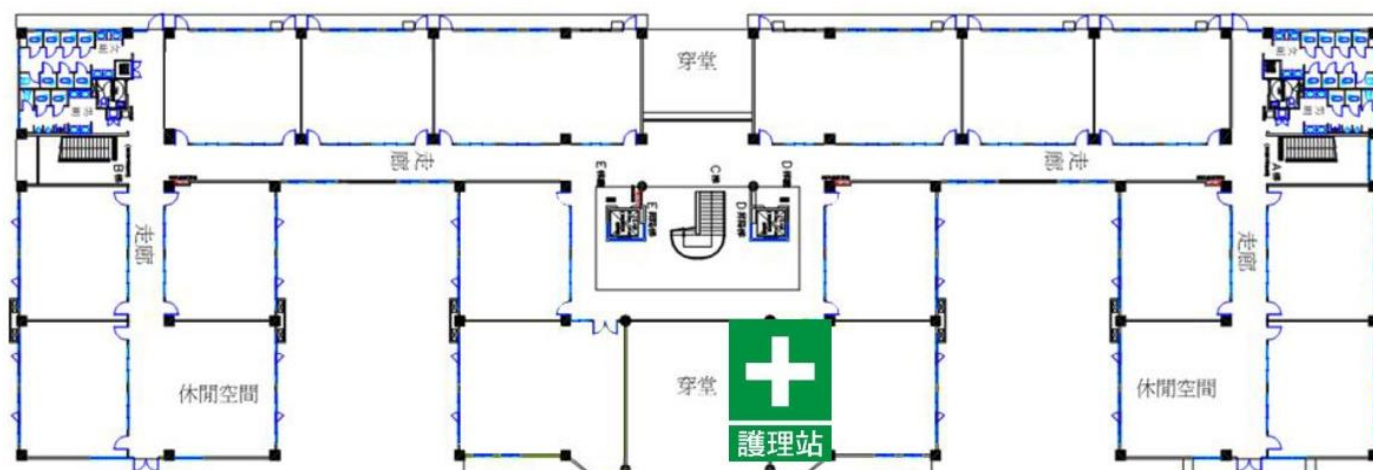

綜合教學大樓一樓

附件二

109 在校生檢定所需物資

項目	名稱	數量	備註
1	口罩	40 片	1. 徐啟賢組長提供 30 片 2. 周志政提供 10 片
2	額溫槍	5 支	目前 3 支(警衛室 2, 保健室 1 支)
3	耳溫槍	1 支	保健室
4	血壓計	1 台	保健室
5	救護箱	1 盒	保健室
6	帳篷	2 頂	已租
7	長條桌	6 張	
8	折合椅	12 張	
9	消毒水瓶	5 瓶	
10	消毒劑	1 盒	已購
11	酒精瓶含噴嘴	5 瓶	(保健室 1 瓶)
12	酒精	2 公升	已購
13	檢查章	2 支	
14	抹布	10 片	
15	清潔手套	1 包	
16	垃圾袋(大)	2 包	

109 在校生專案檢定(工業類)誠樸校區體溫量測站及人力配置圖

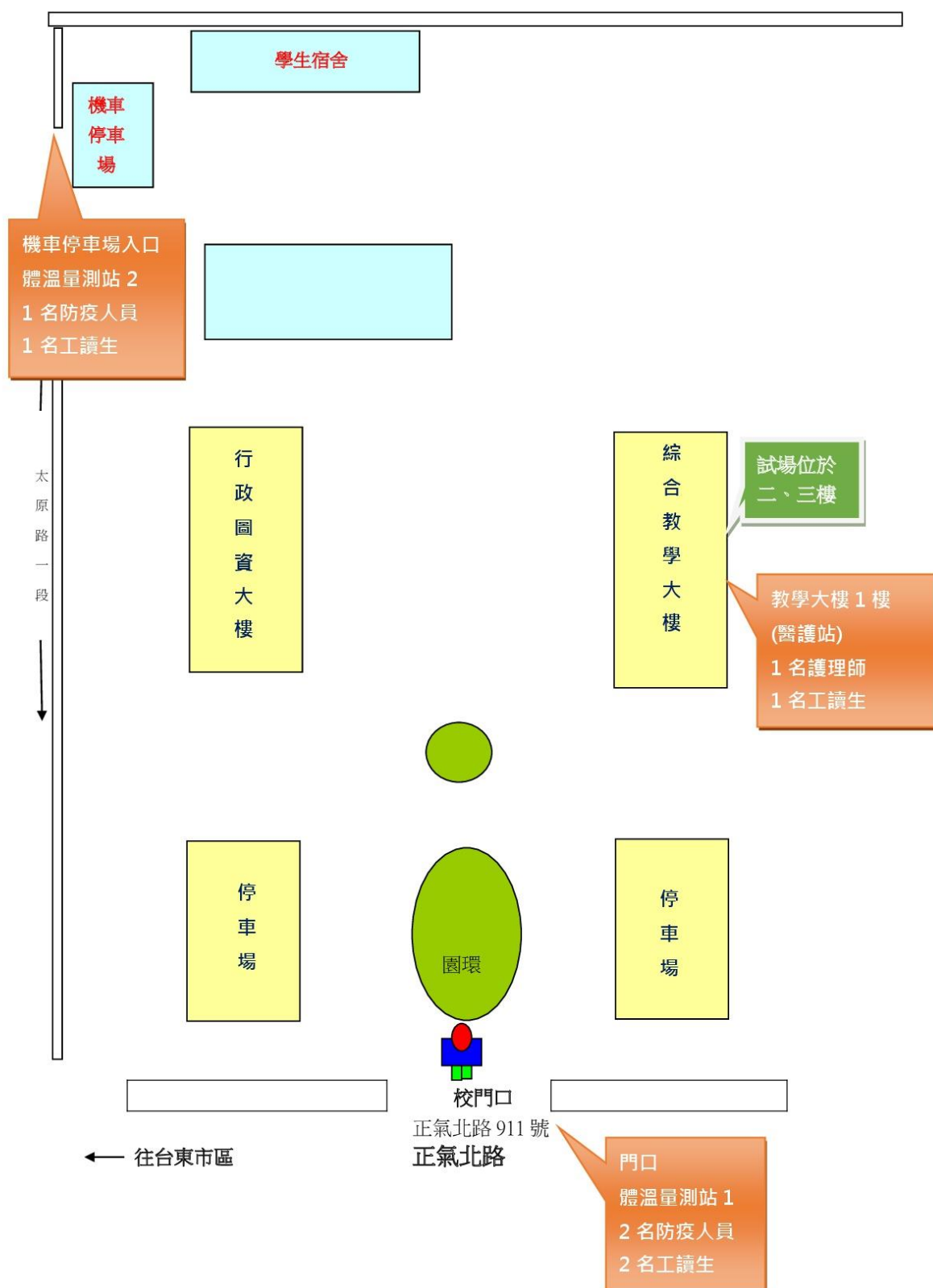

國立臺東專科學校 109 年度在校生專案檢定(工業類)學科考生入校處理流程

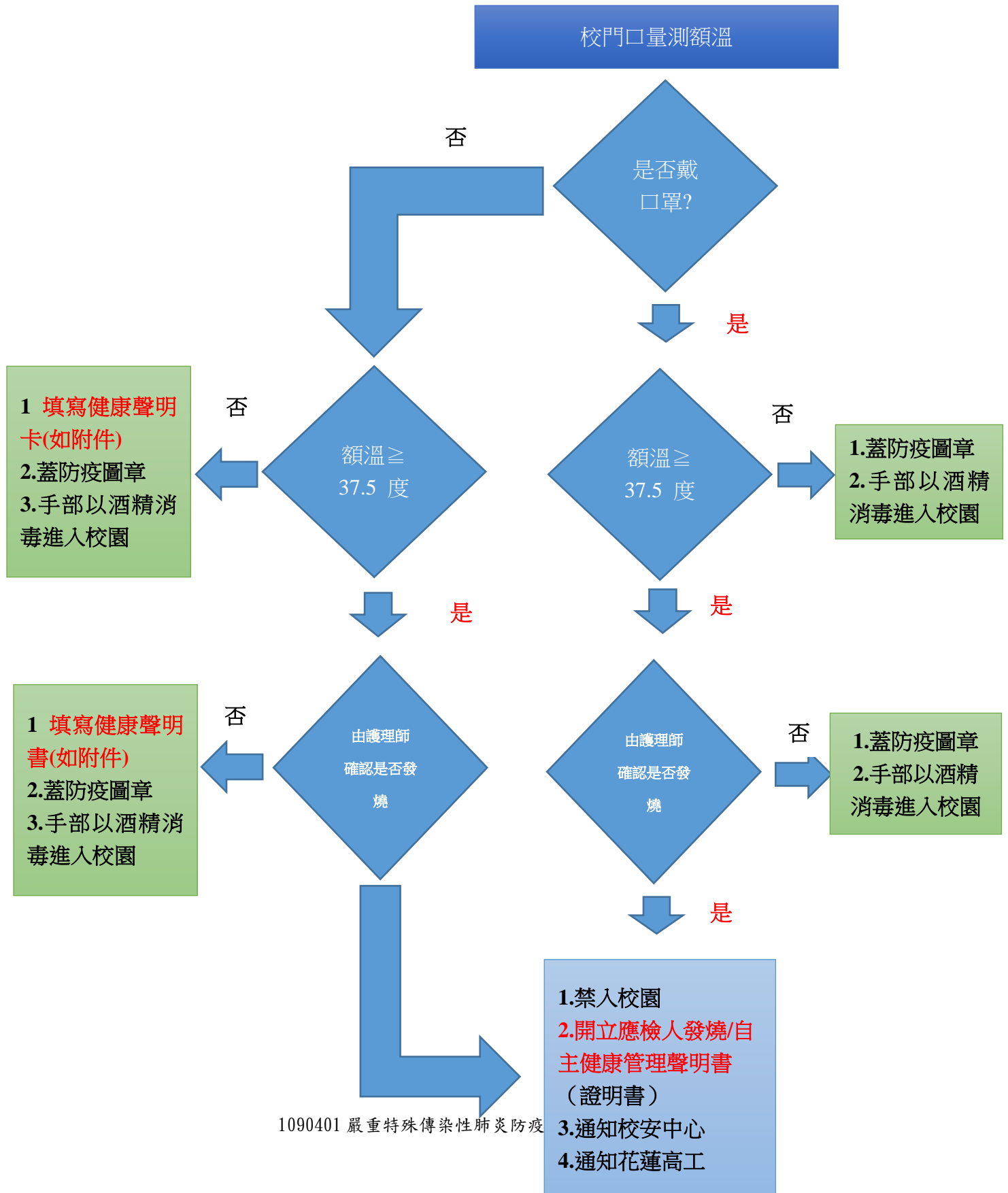

因應 COVID-19(武漢肺炎)疫情 健康聲明卡

姓名	性別： <input type="checkbox"/> 男性 <input type="checkbox"/> 女性 <input type="checkbox"/> 其他	身分證號/居留證號
量測體溫：		
航/船班(無者免填)	聯絡電話： 手機： 市話：	
<p>請問您過去 14 天是否有下列情形：</p> <p>1. 有發燒、咳嗽或呼吸急促症狀(已服藥者亦需填寫「是」)?</p> <p> <input type="checkbox"/> 是：<input type="checkbox"/> 發燒 <input type="checkbox"/> 咳嗽 <input type="checkbox"/> 呼吸急促 <input type="checkbox"/> 否 </p> <p>2. 國外旅遊(含轉機)/居住史：去過哪些地區？</p> <p> <input type="checkbox"/> 中國大陸：_____ 省份 <input type="checkbox"/> 香港 <input type="checkbox"/> 澳門 <input type="checkbox"/> 南韓 <input type="checkbox"/> 伊朗 <input type="checkbox"/> 義大利 <input type="checkbox"/> 西班牙 <input type="checkbox"/> 杜拜 <input type="checkbox"/> 其他：_____ <input type="checkbox"/> 以上皆無 </p> <p>3. 是否接觸過武漢肺炎確診病例？</p> <p><input type="checkbox"/> 是 <input type="checkbox"/> 否</p> <p>4. 是否屬於居家檢疫者？(如 14 日內曾去過國際旅遊疫情建議等級第三級)</p> <p><input type="checkbox"/> 是 <input type="checkbox"/> 否</p> <p>5. 是否屬於自主健康管理者？(如 14 日內曾去過國際旅遊疫情建議等級第一、二級)</p> <p><input type="checkbox"/> 是 <input type="checkbox"/> 否</p>		
簽名： 填寫日期：109 年____月____日____時____分		勞動部關心您

應檢人發燒/自主健康管理聲明書（證明書）

應檢人(姓名)_____ (身分證統一編號/居留
證統一證號：_____) 參加 109 年____月____日
辦理 _____ (職類級別) 之 ☐學科或☐術科測試，

☐ 1. 經量測 ☐額溫 $\geq 37.5^{\circ}\text{C}$ 或 ☐耳溫 $\geq 38^{\circ}\text{C}$ (實際數值：_____ $^{\circ}\text{C}$)，有發燒之情形，

☐ 2. 應檢期間屬「自主健康管理」身分，

因防疫規定致無法參加當天測試，同意採下述處理方式（請應檢人自行選擇，經擇一選定後，不得變更）：

☐ 申請退還學術科測試費用(含申請延長、保留學術科成績)或特定對象保留補助次數（請備妥退費申請表、本證明書及相關證明文件後，向技檢中心或受理報名單位申請）。

☐ 延期安排測試，視疫情擇日測試或調整測試場次、日期（即測即評及發證與專案檢定需視當梯次辦理期間尚有可供調整場次），若無法安排，則以退費方式辦理。

應檢人簽章：_____ 連絡電話(手機)：_____

經測試辦理單位特此證

中華民國____年____月____日

(測試辦理單位章戳)

(註：本聲明書/證明書經測試辦理單位用章戳後，影印 2 份(1 份報送技檢中心或受理報名單位；1 份單位留存)，原件發予應檢人)

國立臺東專科學校 109 年度在校生專案檢定(工業類)學科工作人員或監考人員
入校處理流程

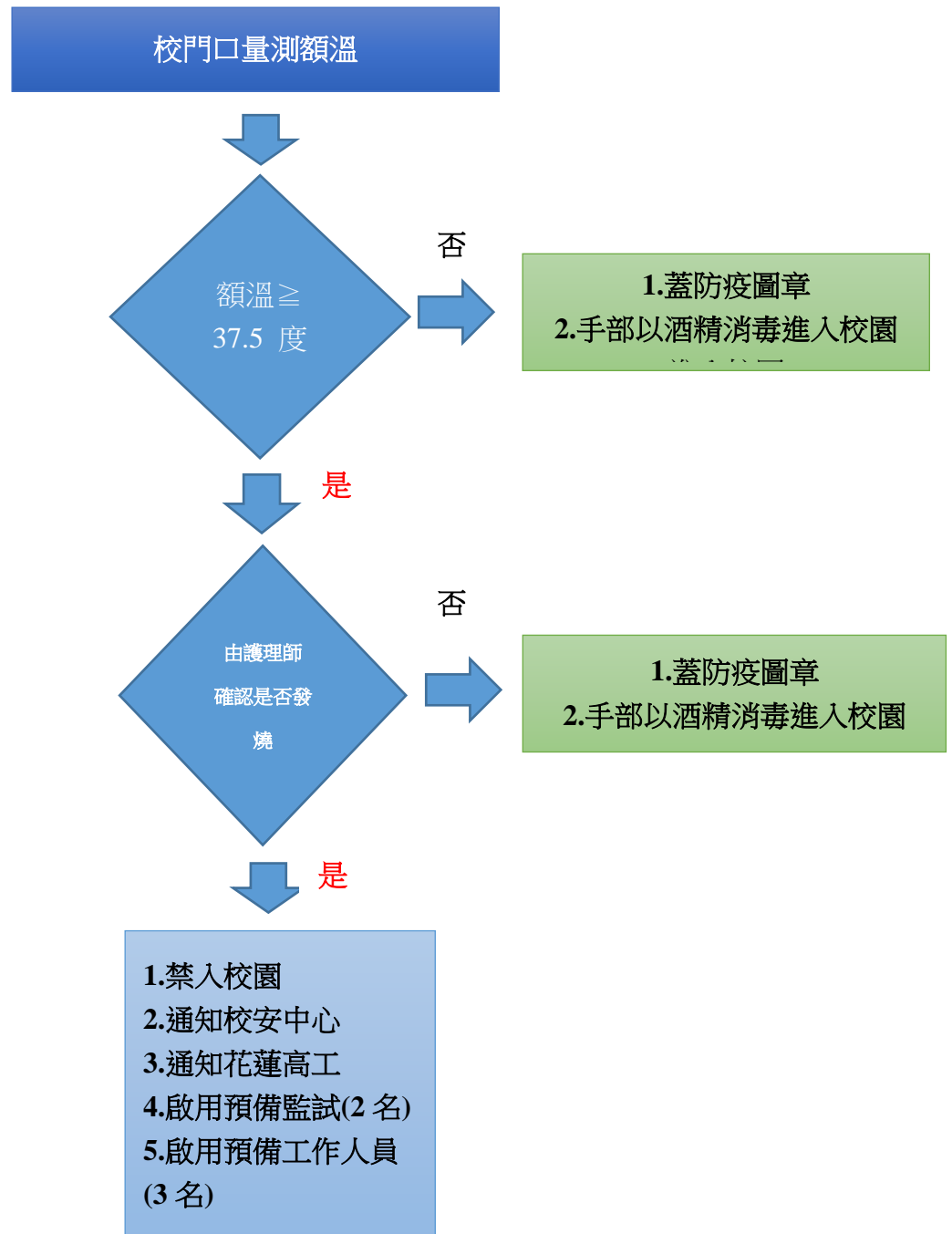

109 年第 1 梯次在校生技能檢定(工業類)學科測試 COVID-19(武漢肺炎)疫情期間 陪考人員登記清冊

測試日期：109 年 4 月 12 日			單位名稱：國立臺東專科學校	
序號	入校時間	姓名	連絡電話	陪考事由(請填寫應檢人資料)
填寫 範例	07:30	王○明	05-○○○-○○○ 09XX-XXX-XXX	應檢人姓名： 職類級別： 如為團體陪考人請填寫團體報名單位 名稱：

國立臺東專科學校 109 年度在校生工業類
丙級專案技能檢定花東區學科測驗考場路線管制圖

